

Histoire des écoles de Plobsheim

Cité dans la première moitié du XVII^e siècle, Aristarchus le vieux est le plus ancien maître d'école connu à Plobsheim et devait probablement enseigner à l'église (actuelle église catholique). La plus ancienne mention d'un bâtiment spécialement dédié à l'éducation à Plobsheim, mais dont la localisation nous est inconnue, date de 1762, celui-ci est en tellement mauvais état qu'il ne vaut plus la peine d'y employer des réparations. A cette époque, le choix est d'abord fait de reconstruire l'école entièrement à neuf au même endroit mais le terrain est finalement jugé trop humide, les écoliers ne pouvant pas y accéder en cas de fortes inondations. En 1763, après avoir effectué un échange de terrain, il est donc décidé d'installer une nouvelle école sur le jardin de la famille Fuchs (actuel 4, rue de l'Eglise). Le bâtiment érigé la même année est une maison à colombage, constituée d'un rez-de-chaussée et d'un demi-étage, divisée en deux parties égales : la partie ouest pour les catholiques et la partie est pour les luthériens. En plus des salles de classes, le bâtiment comprend le logement des deux maîtres d'école. En 1833, l'école protestante compte 160 élèves en hiver (dans une seule classe !) contre 60 en été. Pour l'école catholique le nombre est de 60 élèves en hiver et une vingtaine en été.

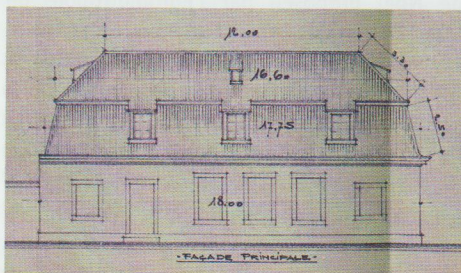

L'école de 1763 transformée en épicerie



Plan de l'annexe de l'école du Château (1931)

En 1830, la commune songe déjà à construire une nouvelle école car celle de 1763 est "dans un état fort délabré et menaçant ruine". Une belle occasion se présente, après le décès de Mme de Boistel, avec la mise en vente de son château par sa fille, la marquise de Rancy. La commune de Plobsheim y voit la possibilité de réunir tous les services communaux au même endroit : mairie, écoles et logement des instituteurs des deux cultes, corps de garde, remise pour la pompe à incendie et stockage du bois pour la réparation des ponts. L'achat est finalement réalisé en 1836 au prix de 25000 francs et l'ancienne école est vendue aux enchères la même année pour 2965 francs. Cette dernière sera démolie au XX^e siècle après avoir subi un incendie.

Le bâtiment du château est aménagé pour accueillir une salle de classe pour l'école protestante et une autre pour l'école catholique. Deux entrées séparées sont alors créées au niveau du perron, la porte de gauche pour les élèves protestants et celle de droite pour les élèves catholiques. Le mur de clôture entourant le château est constitué de briques vendues aux enchères pour procéder à un alignement de la route principale du village. La cour de l'école restera ainsi ouverte pendant plus de 30 ans jusqu'à la construction de la clôture actuelle pour éviter que les animaux des fermes avoisinantes n'entrent dans la cour. En 1851, le conseil municipal constate que la classe protestante est surchargée ! Une des solutions serait de créer une école de



filles mais la commune n'a pas les moyens de faire aménager une nouvelle salle de classe ainsi qu'un logement pour une institutrice. En attendant, il décide d'embaucher "un aide ou sous maître" pour assister l'instituteur protestant. Une école de filles est finalement créée l'année suivante à l'étage du château avec l'arrivée de l'institutrice Guillemette Dorothée Würtz, âgée de 20 ans, originaire de Lampertheim, logée dans les mansardes du château. En 1859, c'est au tour de l'école catholique d'être scindée en deux. L'annexe du château est alors transformée en une salle de classe pour les filles catholiques et un logement pour Sœur Eugénie venue du couvent de Saint-Jean-de-Bassel (Moselle).

Le conseil municipal de Plobsheim accepte que les enfants les plus âgés aient leur après-midi de libre du 1^{er} juillet au 1^{er} octobre 1899 afin d'aider leurs parents durant les récoltes. Le pasteur Schuller s'y oppose l'année suivante car les enfants concernés négligent les cours du matin.

En 1936, alors que les congés payés sont instaurés en France, les vacances scolaires pour Plobsheim sont fixées du 1^{er} août au soir jusqu'au matin du 21 septembre. Trois jours de congés dits "jours mobiles", dont la date sera conditionnée par la météo, seront consacrés aux récoltes. Tandis que cinq jours d'école seront spécifiquement réservés à la récolte des pommes de terre.



L'école du Château vers 1960



Une classe de 74 élèves protestants vers 1905

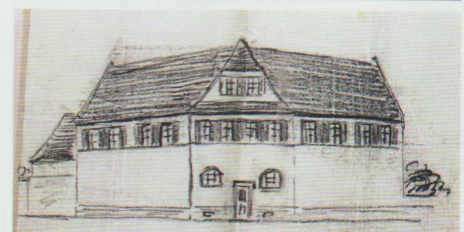
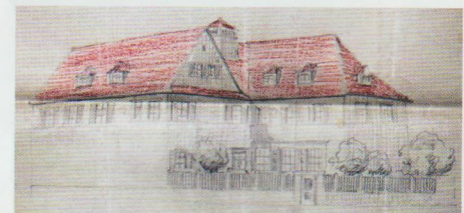

Projets d'école non réalisés à l'angle de la rue du Château et de la rue de la Retraite

Chaque salle de classe dispose d'un poêle que les élèves sont chargés de préparer en fin de journée pour le lendemain. Ils sont allumés chaque matin par l'instituteur ou l'institutrice. Les enfants s'occupent également du balayage des classes.

Avec un nombre croissant d'élèves, plusieurs projets de construction d'école se sont succédés de 1898 jusque dans les années 1910 mais n'ont jamais abouti. En 1912, Jules de Dartein réalise même un rapide coût estimatif pour l'élévation d'une école dans une de ses propriétés (actuel parc de Gail). Ce n'est qu'avec la dissolution de la paroisse protestataire de Plobsheim, en 1930, qu'une solution durable est trouvée. L'église et le presbytère, propriétés de la "Société évangélique luthérienne de mission intérieure et extérieure en Alsace et en Lorraine", sont devenus vacants et la commune loue d'abord l'ancien presbytère pour y installer une classe pour les garçons protestants, en 1931, avant de transformer l'église en trois salles de classes l'année suivante comme en atteste l'inscription au-dessus de la porte d'entrée. La hauteur de l'église (6,45 m) permet la réalisation d'un plancher en surélévation par rapport à l'ancien et ainsi d'aménager une cave avec une chaufferie. La troisième salle de classe est adossée à l'église après destruction du chœur alors que l'ancien presbytère devient le logement des instituteurs. Cette école, d'abord dénommée "Nouvelle Ecole", sera également appelée "École de la Scierie" d'après le lieu où elle se situe.

A la rentrée 1964, tous les enfants ne peuvent être admis à l'école maternelle de Plobsheim vu leur nombre important. Il est donc décidé d'ériger un nouveau bâtiment, comportant deux classes, sur les jardins du personnel enseignant et de l'appariteur ainsi que quatre logements pour les enseignants, achevés en 1968, à l'emplacement de la grange du château après démolition. Le déménagement dans "l'école maternelle du Centre", se fait début 1970 au cours de l'année scolaire.

Pour la rentrée 1965, les enfants catholiques nés en 1959 risquent de ne pas tous être acceptés puisque la classe de Mme Rudelle ne dispose que de 42 places, d'autant plus qu'EDF construit des logements à la Niederau. La commune propose alors de mettre en place le système de l'école interconfessionnelle (déjà fonctionnel pour l'école maternelle) puisque l'école protestante ne comprend en moyenne que 30 élèves par classe. En 1968 et sur proposition de l'inspecteur de l'enseignement primaire, le conseil municipal demande à l'unanimité la transformation des 4 écoles primaires confessionnelles catholiques et protestantes en 2 écoles mixtes interconfessionnelles réparties en 5 classes à l'école du Château et 3 classes à l'école de la Scierie. La fin de la séparation par la religion ne semble pas avoir été mise en place à ce moment là puisque la même demande est reformulée en 1974.

En 1976 est lancé le projet de construction d'une nouvelle école maternelle dans le

lotissement "Le Moulin". A cette époque, seuls les enfants ayant 4 ans révolus sont admis à l'école maternelle à Plobsheim faute de place. L'école maternelle du Moulin, en plus d'accueillir les enfants du nouveau lotissement, permettrait la scolarisation à partir de l'âge de 3 ans. En attendant la fin des travaux, une troisième classe est ouverte en 1977 dans l'ancienne école maternelle (annexe de l'école du Château). La paroisse protestante met alors à disposition le foyer pour les répétitions de la société de musique et la chorale qui occupaient jusqu'alors ce local. L'école maternelle du Moulin est inaugurée le 8 septembre 1979.

Avec la construction de l'école "Au fil de l'eau", regroupant l'ensemble des élèves du CP au CM2, se pose la question de l'avenir de deux bâtiments emblématiques de Plobsheim :

- l'école du Château, ancienne demeure des seigneurs du village, inscrite à l'inventaire des Monuments Historiques depuis 1929 et ayant servi d'école pendant près de deux siècles mais également de mairie,
- l'école de la Scierie, ancienne église de la paroisse protestataire de Plobsheim où furent célébrés baptêmes, mariages et funérailles d'une partie des protestants durant un demi-siècle et ensuite dédiée à l'éducation pendant presque 90 ans.

*Ludovic Seng
Association Le Giessen*



L'église de la paroisse protestataire avant transformation en école



L'école de la Scierie en 2019

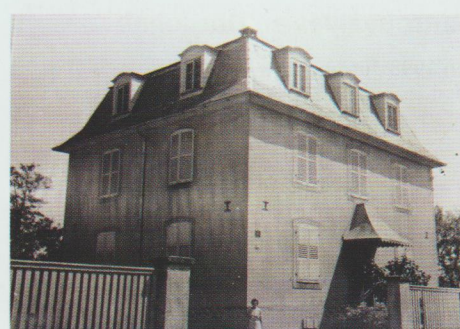

L'ancien presbytère de la paroisse protestataire transformé en logements pour les enseignants



Une classe de l'école de la Scierie dans les années 1930

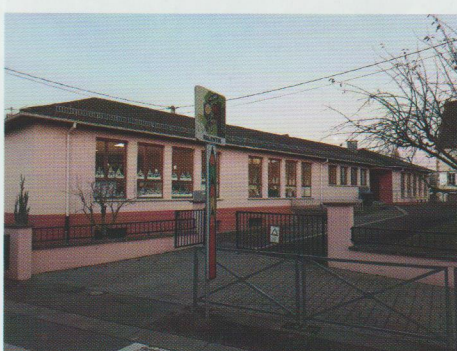

L'école maternelle du Centre

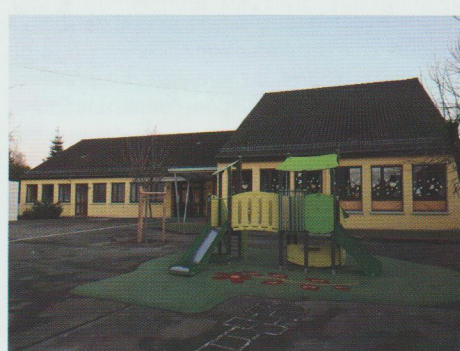

L'école maternelle du Moulin